

S P R Á V A

o hospodárení na skládke odpadov Ľubica za rok 2014

Obec Ľubica ako prevádzkovateľ zariadenia na zneškodňovanie odpadov skládkovaním prevádzky „Skládka odpadov Ľubica na odpad, ktorý nie je nebezpečný“ priebežne uzatvára zmluvy s pôvodcami odpadu na ukladanie ostatných odpadov zo zvozovej oblasti Spiša a Tatier a okolitých obcí v zmysle rozhodnutí vydaných Slovenskou inšpekciou ŽP, Inšpektorát ŽP Košice - Integrované povolenie č. 1007/85-OIPK/2004-Mi č.i. 57 042 01 04 zo dňa 27.8.2004, zmena č. 756/83-OIPK/2005-Mi/57 042 01 04 Z1 zo dňa 25.04.2005, zmena č. 1132/180-OIPK/2006-Be/570420104/Z2 zo dňa 01.06.2006, zmena č. 6165-21896/2011/Hut/570420104/Z3 zo dňa 28.07.2011, zmeny č. 210-7087/2013/Hut/570420104 /Z4 zo dňa 25.03.2013.

Množstvo uloženého odpadu za rok 2014: 9 228,47 t

v tomto členení:

- komunálny odpad	7 470,78 t
- ostatný odpad	460,22 t
- stavebný odpad	744,97 t
- zemina	552,50 t

Členenie uloženého odpadu podľa pôvodcov odpadu:

- obce 7 542,91 t (vrátane obce Ľubica 1579,48 t)
- organizácie, PO a FO 1 685,56 t

Percentuálne zloženie uloženého odpadu

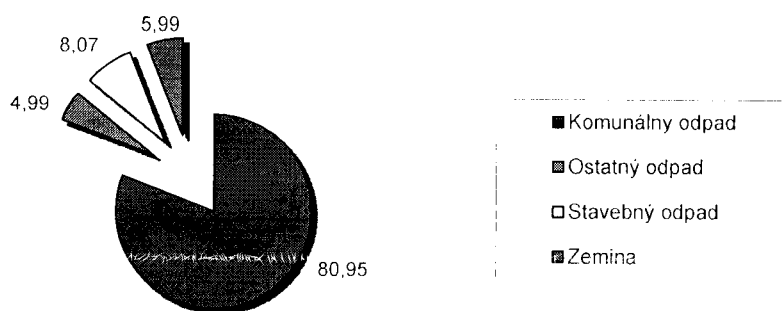

Výnosy - uloženie odpadu na skládke: 252 343,83 EUR

v tomto členení:

- komunálny odpad	219 885,13 €
- ostatný odpad	16 901,46 €
- stavebný odpad	14 259,59 €
- zemina	1 297,65 €

- odpočet obce Ľubica 46 034,47 EUR

Výnosy: 206 309,36 EUR

Náklady na prevádzku: 157 500,93 EUR

➤ mzdové náklady	24 356,75
➤ energia	2 641,11
➤ ostatné prevádzkové náklady	964,12
➤ zimná údržba prístupovej komunikácie	141,60
➤ všeobecne služby	600,75
➤ údržba skládky - hutnenie odpadu	124 080,00
➤ špeciálne služby - monitorovanie skládky	4 716,60

Rekapitulácia:

- výnosy	206 309,36 €
- náklady	157 500,93 €

48 808,43 €

- odvod do rozpočtu obce	45 745,19 € /presun medzi obec. bank. účtami/
- odvod - účelová finančná rezerva	43 206,38 € /viazané prostriedky na rekultiváciu/

- 40 143,14 €

Ostatné prevádzkové náklady zahŕňajú bežné náklady na prevádzku ako poštovné a telekomunikačné poplatky, všeobecný materiál - kancelárske a hygienické potreby a spotrebný tovar, PHM kosačky, údržba budov, úprava váhového programu, likvidácia splaškovej vody a poplatky za ochranu objektu.

Všeobecné služby – zabezpečujú sa podľa stanovených podmienok integrovaného povolenia vydaného SIŽP Košice z čoho vyplýva povinnosť pre prevádzkovateľa zabezpečiť 1x za rok deratizáciu a topografiu skládky.

Špeciálne služby - monitorovanie vplyvov skládky na životné prostredie sa vykonáva v zmysle platných právnych predpisov a podmienok právoplatného integrovaného povolenia, ktoré pozostáva z:

- monitorovania povrchových vôd (prameň, potok) - 4x ročne,
- monitorovania podzemných vôd (3 monitorovacie vrty) - 4x ročne,
- monitorovania priesakovej kvapaliny (retenčná nádrž) – 4x ročne,
- monitorovania tvorby skládkového plynu – 2x ročne,
- monitorovanie tesnosti plastovej izolácie (teleso skládky, retenčná nádrž) – 1x za 2 roky,
- monitorovania meteorologických údajov – denne.

Odvod do rozpočtu obce je prevádzkovateľ skládky povinný v zmysle zákona č. 17/2004 Z.z. v z.n.p. odviešť poplatky za uloženie odpadov obci, v ktorej katastrálnom území sa skládka nachádza. Nakoľko prevádzkovateľom skládky je obec Lúba, odvod do rozpočtu obce predstavuje prevod len medzi bankovými účtami obce.

Prevádzkovateľ skládky je povinný počas prevádzky vytvárať „účelovú finančnú rezervu“ v zmysle zákona č. 223/2001 Z.z. v z.n.p., ktorej prostriedky sa použijú na uzavretie, rekultiváciu a monitorovanie skládky odpadov po jej uzatvorení a na práce súvisiace s odvrátením havárie alebo obmedzenia dôsledkov havárie. Prostriedky ÚFR sa vedú na viazanom osobitnom účte prevádzkovateľa skládky a môžu sa použiť až po vydaní súhlasu na uzavretie a rekultiváciu skládky odpadov. Stav účelovej finančnej rezervy ku dňu 31.12.2014 je **693 106,94 EUR**.

Z výsledkov topografického zamerania geodetom zo dňa 27.11.2014 je možné konštatovať zhodnotiť stav telesa skládky nasledovne:

- objem uložených odpadov za príslušný rok: **6 984 m³**
- plocha pokrytá odpadom: **16 422 m²**

Projektová dokumentácia skládky stanovuje celkovú kapacitu skládky na 162 500 m³ a plochu telesa skládky na 20 742 m². Z topografického merania a kumulatívnych objemov za predchádzajúce roky celkový objem uložených odpadov predstavuje **114 643 m³**. Na základe uvedených údajov voľná kapacita skládky predstavuje **47 857 m³** z čoho vyplýva, že skládka je zaplnená na 70,55%. Priemerné zhutnenie za príslušný rok je 1 443,26 kg/m³ a stupeň zhutnenia 0,21.

Slovenská inšpekcia životného prostredia, Inšpektorát životného prostredia Košice vykonala dňa 14.8.2014 environmentálnu kontrolu prevádzky skládky odpadov, ktorej predmetom bolo zameranie sa na dodržiavanie podmienok integrovaného povolenia. Kontrola bola vykonaná za kontrolované obdobie od 01.01.2013 do 14.08.2014. Výsledok z kontroly bol, že nezistili nedostatky v dodržiavaní integrovaného povolenia.

Pohľadávky:

<u>rok 2010:</u>	MAAN-TRADE, Banská Bystrica	17,60 €	za obdobie 08/2010
	KOVOSAN, Kežmarok	66,68 €	za obdobie 09/2010
	HF Tatry, Kežmarok	18 487,77 €	za obdobie 04-08/2010
	<u>SPOLU</u>	<u>18 572,05 €</u>	
<u>rok 2012:</u>	FSB s.r.o. Prešov	420,00 €	za obdobie 05-07/2013
<u>rok 2013:</u>	KOVES spol.s.r.o.	166,96 €	za obdobie 10/2013
	PIENSTAV a.s.	43,25 €	za obdobie 12/2013
	<u>SPOLU</u>	<u>210,21 €</u>	
<u>rok 2014:</u>	STUCCO Construction s.r.o.	14,74 €	za obdobie 05/2014
	POL'ANA a.s. Tatranské	112,04 €	za obdobie 10,11/2014
	Krypton s.r.o. Poprad	10,53 €	za obdobie 12/2014
	SAMTREID s.r.o.	63,35 €	za obdobie 12/2014
	Strechy – Zachar s.r.o., Ľubica	15,51 €	za obdobie 12/2014
	<u>SPOLU</u>	<u>201,43 €</u>	
CELKOVÉ SPOLU		19 404,18 €	

Rekapitulácia od začatia prevádzkovania od 07.01.2003 – do 31.12.2014:

Celkové množstvo uloženého odpadu:

Por.č.	Rok	Celkové množstvo (t)	v tomto členení (t)			
			KO	OO	SO	Zemina
1	2003	16 008,95	6 945,84	8 068,46	774,92	219,73
2	2004	13 144,99	7 200,86	1 768,07	3 190,57	985,49
3	2005	5 789,86	3 574,55	769,43	369,10	1 076,78
4	2006	9 057,79	4 884,70	929,96	2 174,47	1 068,66
5	2007	11 534,72	4 822,69	1 938,77	2 363,20	2 410,06
6	2008	15 990,27	9 058,24	1 830,85	2 368,01	2 733,17
7	2009	19 038,43	10 558,47	1 897,11	2 974,58	3 608,27
8	2010	15 811,35	9 094,02	1 795,48	2 055,52	2 866,33
9	2011	12 774,94	8 195,60	1 711,15	1 059,36	1 808,83
10	2012	11 925,73	8 377,65	1 230,54	1 494,00	823,54
11	2013	11 939,81	8 969,89	1 002,24	1 488,62	479,06
12	2014	9 228,47	7 470,78	460,22	744,97	552,50
	SPOLU	152 245,31	89 153,29	23 402,28	21 057,32	18 632,42
% zloženie		100,00	58,56	15,37	13,83	12,24

Obdobie	Objem uložených odpadov (m3)	Plocha pokrytá odpadom (m2)	Prepočet priemerného zhutnenia (kg/m3)	Stupeň zhutnenia
2003	9 452		1 614	0,30
2004	9 134	7 787	1 371	0,23
2005	4 364	7 990	1 127	0,26
2006	5 180	8 985	1 644	0,18
2007	9 539	9 613	1 215	0,24
2008	13 613	11 421	1 164	0,25
2009	14 936	12 325	1 285	0,23
2010	14 925	13 298	1 081	0,27
2011	9 234	14 306	1 364	0,21
2012	7 503	15 100	2 119	0,16
2013	9 779	15 976	1 403	0,23
2014	6 984	16 422	1 443	0,21
Sumár	114 643			

V Ľubica dňa 06.02.2015
Vypracovala: Ing. Mária Ochlanová

VÝROČNÁ SPRÁVA O HOSPODÁRENÍ V LESOCH OBCE ĽUBICA ZA ROK 2014 - ekonomika

VŠEOBECNÉ ÚDAJE A ORGANIZAČNÁ ŠTRUKTÚRA OBECNÝCH LESOV

Organizačná štruktúra zamestnancov - oddelenie správy obecných lesov :

1. Ing. Peter Brezina	- odborný lesný hospodár (externý pracovník)	
2. Ľuboš Siska	- lesník Retňák + Ľubické Kúpele	891,81 ha
3. Jozef Nadžady	- lesník Kamenná dolka + Zadná dolina I	910,61 ha
4. Peter Lichvár	- lesník Zadná dolina II + Breziny	761,98 ha
5. Gabriela Oravcová	- referent účtovníctva	

VÝROBNÉ ČINNOSTI

PESTOVANIE LESA

I. ZALESŇOVANIE

Zalesnenie: 297 850 kusov sadeníc lesných drevín na celkovej ploche 72,38 ha.
Podiel zalesnených drevín je nasledujúci:

PODIEL ZALESNENÝCH DREVÍN

BUK	109 750 ks	37%
SMREK	62 150 ks	21%
JEDĽA	70 150 ks	24%
SMREKOVEC	55 800 ks	19%
SPOLU:	297 850 ks	100%

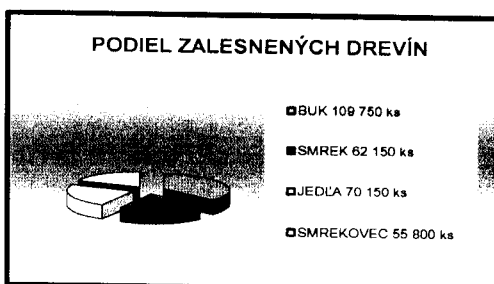

So zalesňovaním súviseli aj činnosti zahrnuté pod tento výkon, napr.: príprava snehových jám na uskladnenie sadeníc, vykladanie a rozvoz sadeníc, zakopávanie sadeníc, použitie mechanizmov na uvedené účely a pod.

Celkový rozsah týchto činností predstavoval v hodnotenom období:

- dodávateľ MERATE, s.r.o.: výkop, príprava plochy pod snežnú jamu, vyrovnanie terénu mechanizmom JCB, dovoz + makadam, spolu: **1.161,60 €** vrátane DPH
- dodávateľ SOL s r.o.: práce mechanizmom (plnenie snehových jám) v objeme 17 hodín : **563,76 €** vrátane DPH

Cena za výsadbu jednej sadenice jamkovou sadbou, bez ohľadu na jej druh, bola **0,19 €**.

Náklady na výkon zalesňovanie predstavujú:

- nákup sadeníc:	45.632,00 €
- cena práce	56.591,50 €
- ukladanie sadeníc, plnenie snehových jám:	2.033,40 €
S p o l u:	104.256,90 €

Iné náklady: náklady súvisiace s verejným obstarávaním dodávky sadeníc, dodávka služieb v lesnej pestovnej činnosti, náklady na vyhotovenie projektov súvisiacich s týmito prácami: spolu tieto náklady činia sumu **4.595,00 €**

Celkové náklady spolu na obnovu lesa:

práce	58.624,90 €
<u>dodávky tovaru a iných služieb</u>	<u>54.603,06 €</u>
S p o l u:	113.227,96 €

R o k:	2010	2011	2012	2013	2014
Buk	0,140	0,133	0,117	0,140	0,140
Smrekovec	0,140	0,145	0,145		0,160
Smrek	0,200	0,156	0,140	0,155	0,150
Jedľa	0,160	0,176	0,120	0,163	0,170
Priemer	0,155 €	0,142 €	0,130 €	0,150 €	0,153 €
za 1 kus					

II. PRÍPRAVA PLÔCH PRE UMELÚ OBNOVU

- vyžínanie holín pred výsadbou: 48,50 ha	5.577,50 €
- čistenie plôch po ťažbe – ručne : 41,53 ha	26.579,20 €
- čistenie starých holín: 5,73 ha	3.667,20 €
Celkové náklady:	35.823,90 €

III. OCHRANA MLADÝCH LESNÝCH PORASTOV

Výkon bol zameraný na vyžínanie mladých lesných porastov (ochrana proti burine -vyžínanie pomedstne a celoplošné) 520,53 ha pri nákladoch **98.118,30 €**, a ochrana proti zveri náterom 616,66 ha pri nákladoch **49.391,70 €**. Ochrana proti zveri bola vykonaná náterom repelentnej látky CERVACOL extra, ktorú sme nakúpili v množstve 3 000 kg a cene **13.680,00 €** vrátane DPH a VAZTAK E10 v množstve 25 l a cene **1.410,30 €** vrátane DPH. **Celkové náklady na ochranu mladých lesných porastov vrátane nákupu repelentu dosiahli 162.600,30 €.**

IV. OCHRANA LESA

Výkon zahŕňa prípravu a inštaláciu lapačov, ich kontrolu a výmenu:

- cena práce na tento výkon	11.883,20 €
- náklady na nákup lapačov	3.162,38 €
Spolu náklady:	15.045,68 €

V. OPLOCOVANIE LESNÝCH KULTÚR

Oplocovanie mladých lesných porastov jedle bielej. Výmera oplocovaných plôch dosiahla 5,99 ha. Celková cena práce je 26 719,90 € (vrát. DPH), vrátane pomocných prác súvisiacich s oplocovaním, kontrolou a údržbou. Pre túto činnosť sme nakúpili uzlové pletivo v dĺžke 9000 m v cene 9.828,20 € (1,092 €/bm vrát. DPH)). **Spolu náklady : 36.547,90 €.**

VI. OSTATNÉ PESTOVNÉ PRÁCE

V rámci tohto výkonu boli realizované výkony :

- vyznačovanie stromov určených na ťažbu - 2.455,20 €
- prerezávky a čistky - 1.627,04 €
- odstraňovanie nežiaducej tenčiny a krovín - 18.236,36 €
- príprava vianočných stromčekov – 62 €

Celková cena práce na tento výkon dosiahla čiastku 22.380,60 €, materiálové náklady, ktoré tvorili farebné spreje, boli vo výške 888,19 € vrátane DPH, pripravok Roundap 267,84 € s DPH. **Spolu náklady : 23.536,63 €.**

VII. ÚDRŽBA CIEST, ZVÁŽNIC

Činnosť zahŕňala inštaláciu a čistenie odrážok, priekop, kosenie okrajov ciest, zimná údržba skladov a lesných ciest, nevyhnutné výkopové práce na sprístupnenie porastov, odstraňovanie následkov povodne.

- cena práce	36.815,19 €
- pluhovanie, zimná údržba (realizované SOL s.r.o.)	63,60 €
Spolu náklady:	36.878,79 € (vrát. DPH)

Z toho náklady na odstraňovanie následkov povodne majú 2014 dodávateľmi ťažbových a pestovných skupín: 22.082,68 € s DPH.

ŤAŽBA DREVA

Za obdobie I. – XII. 2014 bolo vyťažené **22 907,48 m³** drevnej hmoty. Z uvedeného objemu sa 22 842,55 m³ vyťažilo v riadnej ťažbe a 64,93 m³ v samovýrobe pri výrobe palivového dreva.

Celkové náklady na ťažbu dreva činili **379 162,80 € vrátane DPH**, priemerné náklady na 1 m³ (vrátane dreva zo samovýroby) 16,55 €.

Cenové tarify za vyťažený m³ boli: 18,50 €/m³ pre porasty do 55 rokov, 15,50 €/m³ pre porasty od 56 do 70 rokov a 11,50 €/m³ pre porasty nad 70 rokov.

OBCHOD S DREVOM

<u>Drevina</u>	<u>Druh sortimentu</u>	<u>Hrúbkové parametre</u>	<u>Priem .cena za m³</u>
SM	IIIA/B	20 – 60 cm	67 €
JD	IIIA/B	20 – 60 cm	55 €
JD	IIIA/B	60 cm+	55 €
SM	IIIA/IIIB	60 cm +	60 €
SM/JD	IIIC1	20 – 60 cm ,60cm+	51 €
SM/JD	IIIC2	20 – 60 cm ,60cm+	49 €
SM/JD	V	7 - 80 cm	25 €
SMC	IIIA /B	25 – 80 cm	67 €
SMC	IIIC1	25 – 80 cm	51 €
SMC	IIIC2	25 – 80 cm	49 €
SMC	V	7 – 80 cm	25 €
IHLIČ	VI	1m dĺžky	20 €
IHLIČ	VI	neštandard do 1m	15 €
IHLIČ	VI	samovýroba	12 €
BREZA	IIIB	20 – 60 cm	45 €
BREZA	V	10 – 60 cm	40 €
BREZA	VI	1 m dĺžky	26 €
BREZA	VI	neštandard do 1m	17 €
BREZA	VI	samovýroba	16 €
OSIKA	IIIA/B	20 – 60 cm	40 €
OSIKA	V	10 – 60 cm	26 €
JAVOR	IIIB	25 – 65 cm	60 €
JAVOR	V	10 – 60 cm	40 €

PODIEL PRI JEDNOTLIVÝCH SORTIMENTOCH DREVA

V roku 2014 sme dodali 22.926,31 m³ drevnej hmoty, z toho ihličnaté drevo 20.471,50 m³ a listnaté 2.454,81 m³.

CELKOVÝ OBJEM DODÁVOK DREVA ZA I. – XII. 2014 = 22 926,31 m³

	2014	2013	2012
IIIA/B	6 809,25 m ³	6 536,81 m ³	10 992,15 m ³
IIIC	5 020,18 m ³	3 949,51 m ³	6 450,64 m ³
V. akosť (vlák.)	9 960,70 m ³	10 932,89 m ³	9 339,28 m ³
VI. akosť (palivo)	1 136,18 m ³	1 162,27 m ³	2 094,69 m ³
ÚHRN	22 926,31 m³	22 581,48 m³	28 876,76 m³

PODIEL SORTIMENTOV ZA I. - XII. 2012

III A/B	10992,15 m ³	38%
IIIC	6450,64 m ³	22%
V. trieda	9339,28 m ³	32%
VI. trieda	2094,69 m ³	7%
SPOLU:	28876,76 m³	100%

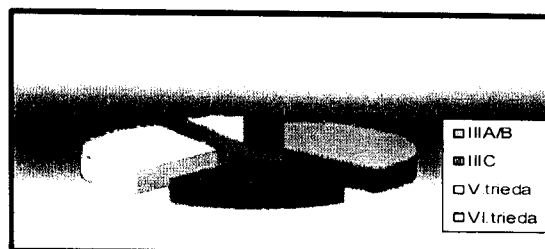

PODIEL SORTIMENTOV ZA I.-XII.2013

III A/B	6536,81 m ³	29%
IIIC	3949,51 m ³	17%
V. trieda	10932,89 m ³	48%
VI. trieda	1162,27 m ³	5%
SPOLU:	22581,48 m³	100%

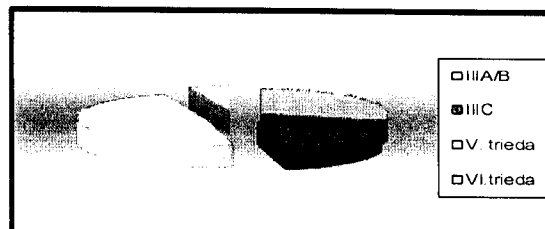

PODIEL SORTIMENTOV ZA I.-XII.2014

III A/B	6809,25 m ³	30%
IIIC	5020,18 m ³	22%
V. trieda	9960,70 m ³	43%
VI. trieda	1136,18 m ³	5%
SPOLU:	22926,31 m³	100%

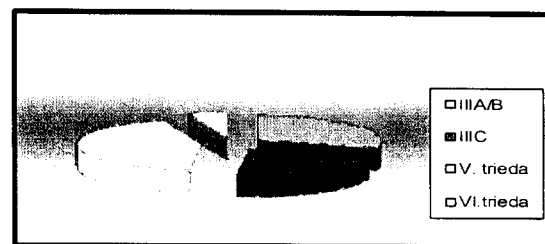

DODÁVKY DREVA: OBJEM V m³ TRŽBY PRIEM. SPEŇAŽ.			
Vrátane vlastnej spotreby obce		(tržby/objem dodávok)	
I. – XII. 2014	22 926,31 m³	983 177,38 €	42,88 €/m³
Z toho vl. spotreba	372,58 m ³	10 721,29 €	
I. – XII. 2013	22 581,48 m³	996 453,88 €	44,13 €/m³
Z toho vl. spotreba	185,19 m ³	5 816,06 €	
I. – XII. 2012	28 876,76 m³	1 406 928,40 €	48,72 €/m³
Z toho vl. spotreba	177,70 m ³	5 641,82 €	
I. – XII. 2011	35 578,25 m³	1 786 820,15 €	50,22 €/m³
Z toho vl. spotreba	153,75 m ³	8 933,10 €	

ODBERATELIA DREVA

OBDOBIE: JANUÁR – DECEMBER 2014

ODBERATELIA DREVA 2014			Podiel%	hl.sort.
1.	DRILON	8990,55 m ³	39%	IIIAB,IIIC,V
2.	BREJKA	519,55 m ³	2%	IIIA/B,IIIC
3.	DREVOINTERII	157,05 m ³	1%	IIIA/B,IIIC
4.	EBEN	494,5 m ³	2%	IIIA/B,IIIC
5.	KOSTELNÍK	492,39 m ³	2%	IIIA/B,IIIC
6.	HRÍK	1110,62 m ³	5%	IIIC
7.	KARPEL'	373,74 m ³	2%	IIIC
8.	RYDZIK	5129,58 m ³	22%	V
9.	SMOLENOVÁ	2472,86 m ³	11%	IIIA/B,IIIC
10.	KEMPJAK	227,21 m ³	1%	IIIA/B,IIIC
11.	OBEC	372,58 m ³	2%	IIIA/B,IIIC,V.,VI
12.	RIVA RUSNÁK	528,82 m ³	2%	IIIA/B,IIIC
13.	DVM Arbor	22,11 m ³	0%	IIIB
14.	JIM7	108,95 m ³	0%	IIIA/B,IIIC,V
15.	G.FOREST	68,2 m ³	0%	IIIB
16.	OSTATNÍ	1857,6 m ³	8%	IIIA/B,IIIC,V.,VI
SPOLU:		22926,31 m³	100%	

EKONOMICKÝ VÝSLEDOK

OBDOBIE I. – XII. 2013:

1. DODÁVKY DREVA	TRŽBY ZA DREVO	PRIEM. SPEŇAŽ.
22 581,48 m³	996 453,88 €	44,13 €/m³
Pozn.: vrátane vl. spotreby obce 185,19 m ³ v hodnote 5.816,06 €		
2. TRŽBY SPOLU	VÝDAVKY SPOLU	ROZDIEL +/-
1 015 187,07 €	811 302,36 €	+ 203 884,71 €

OBDOBIE I. – XII. 2014:

1. DODÁVKY DREVA	TRŽBY ZA DREVO	PRIEM. SPEŇAŽ.
22 926,31 m³	983 177,38 €	42,88 €/m³
Pozn.: vrátane vl. spotreby obce 372,58 m ³ v hodnote 10.721,29 €		
2. TRŽBY SPOLU	VÝDAVKY SPOLU	ROZDIEL +/-
1 065 625,04 €	901 083,41 €	+ 164 541,63 €

Do celkových tržieb za drevo je zahrnutá aj hodnota vlastnej spotreby obce Ľubica 10.721,29 €. Priemerné speňaženie bolo vypočítané vrátane tejto spotreby (m³ aj hodnota). Drevo v rámci vlastnej spotreby obce bolo využité napr.: koly na oplocovanie jedle - 337,22 m³, oprava strechy (požiarna zbrojnica) - 19,17 m³, oprava rím. kat. kostolíka - 2,04 m³, plesy - tomboly, deň detí, odpust, Vianoce.

Ostatné príjmy tvorili: príjmy z poľovníctva (78.750,00 € nájom poľov. revíru na roky 2014-2019), predaj ozdobnej čečiny, prenájmu chaty v lokalite Kamenná dolka, predaja biomasy, prenájom pozemku SOL, vydanie povolenia na prípravu palivového dreva, vydanie oprávnenia na vjazd, spolu **82.983,19 €**.

Najväčšími výdavkovými položkou boli výdavky na činnosti v pestovaní lesa 358 744,09 € a náklady ťažbu dreva 386.782,37 €. Ďalšie náklady: mzdy spolu 65 569,06 € (z toho 16 960,82 € odvody), údržba ciest a zväžnic 36.878,79 €, ostatné výdavky 32 240,57 € (služ. auto, administratíva, telefón, vysielačky, energie atd.) a poľovníctvo 449,82 € (členský príspevok SPK).

Ekonomický výsledok za obdobie I. – XII. 2014 dosiahol výšku + 164 541,63 €.

PODIEL VÝDAVKOV

	€
1. ŤAŽBA DREVA	379 162,80
2. PESTOVANIE LESA	386 782,37
3. MZDOVÉ NÁKLADY	65 569,06
4. ÚDRŽBA CIEST	36 878,79
5. MOTOROVÉ VOZ.	1 649,58
6. OSTATNÉ	31 040,81
7. SPOLU:	901 083,41

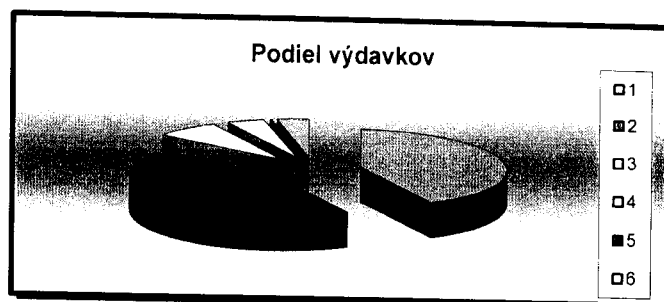

PODIEL ČINNOSTÍ NA PESTOVANÍ LESA

	€
1. PRÍPRAV PLŔCH	35 823,90
2. OBNOVA LESA	113 227,96
3. OCHRANA MLP	162 600,30
4. OCHRANA LESA	34 909,08
5. OST.PEST.PR.	40 221,13
6. SPOLU:	386 782,37

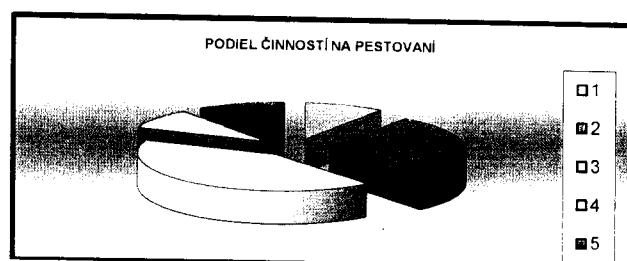

POHLÁDÁVKY k 27.01.2015:

DRILON Nová Lesná	71 761,11 €
BREJKA Jaroslav, Ľubica	9 104,73 €
	80 865,84 €

Rok 2014: vedúci oddelenia, v zastúpení Ing. Peter Repčák

OLH: Ing. Peter Brezina, externý pracovník

Správa je spracovaná v zmysle schválených a podpísaných objednávok na jednotlivé práce a nákupy komodít, uvedených v tejto správe, množstvá a druhy komodít na obnovu a ochranu lesa v zmysle pokynov OLH, odsúhlasené podpisom pri jednotlivých mesačných uzávierkach, ktoré sú súčasťou faktúr dodávateľov, zároveň na základe údajov programu WebLES – Foresta SK, a.s.

Príloha: Podpísaný výkaz „ZSM02 – Celkový prehľad zásob na stredisku k 31.12.2014“.

SPRACOVAL: Gabriela Oravcová, referent účtovníctva

V Ľubici 27.01.2015

Ing. Ján Mazurek
ved. správy obecných lesov

CSEK
080 71 ĽUBICA
12-

